

新春

月号

2025
Vol.737

恭賀新年

謹んで新春のお慶びを申し上げます

【本号のコラム】

- ・ 組合長年頭のはじめのこと P2
- ・ いきいき直売の会からのお知らせ P3
- ・ イベント・イベント P4~P5
- ・ JA共済 書道コンクール
 恒はゆ・お米ぞめたし 作文・図画コンクール
 入賞者・作品紹介 P8~P10
- ・ 高田熱務署からのお知らせ P11
- ・ 子育て支援室からのお知らせ P12~P13

JA 広報 JAだより氷見





謹んで新春の

ご挨拶を
申し上げます



年頭のごあいさつ

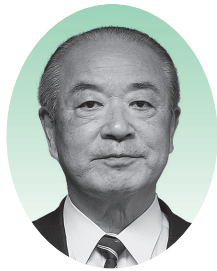

JA氷見市代表理事組合長

南 勇 樹

あけましておめでとうございます。

組合員の皆様方には、ご家族おそろいで新たな年を迎えられ、衷心よりお慶び申し上げます。

昨年中は事業運営各般にわたり格別のご理解、ご支援を賜り心より厚く御礼申し上げます。

さて、昨年を振り返りますと、元日に発生した能登半島地震において6千5百を超える家屋損壊、そして農地、用排水路、農道等にも甚大な被害を受けました。持続可能な農業を展開していけるよう本復旧、復興に向け取り組んで参ります。

また、令和6年の水稻の作柄については、富山県の作況指数は99の例年並みで、一昨年のような高温障害による品質低下、収量減は軽減されました。しかしながら、カメムシの多発による品質低下が見られた地区もあり、今年度の防除体制の在り方も検討しているところです。

令和6年産の生産者米価（概算金）は前年比で約7,000円/60kg値上がりしたものの、肥料をはじめとした生産資材や電気代、燃料代の高止まりは依然として続いております。氷見牛においても枝肉価格の低迷や飼料代の高騰、また、いきいき直売の会の皆様による直売農産物の売り上げも約2億5千万

円（対前年△3百万円）に留まる見込みで、農業経営においては引き続き厳しい一年でした。

今年度の農業面の取組については、例年に引き続き年末から年初にかけて役員と営農部門がチームを組み、営農組合・担い手経営体を訪問し、意見交換・要望をお聞きし、全力で農業還元・地域還元に取り組みたいと考えています。

経営面においては特に信用・共済の事業環境が厳しく、農林中央金庫からの令和7年度の配当はゼロの見込みです。加えて人口減少、高齢化が一層加速し、先行きは大変厳しいものがあります。

このような厳しい状況の中、農業・地域を下支えする氷見市農協であり続けるために、支所の統廃合計画を進めており、昨年10月には「南部支店」（十三・神代地区）がオープン、今春には「比美乃江支店」（氷見・余川谷地区）と「西部支店」（上庄谷地区）が完成予定です。また「（仮称）阿尾支店」、「（仮称）窪支店」も令和8年春完成に向けて予定通り進んでいるところです。

出向く体制をしっかりと構築し、地域農業の下支え、生活・金融インフラの維持、サポート体制等の強化に努め、信頼され愛されるJAづくりの全力で取り組んで参る所存であります。

結びに、今後ともご指導ご鞭撻をお願い申し上げますと共に、皆様方には本年もご健勝で活躍されます事をご祈念申し上げます。年頭のごあいさつといたします。



いきいき直売の会
栗野花（なのか）ちゃん

『いきいき直売の会』からのお知らせ

いきいき直売の会果樹部会・氷見市りんご組合 果樹主力品目のせん定講習会を開催 ～果実品質の向上に向けて～

いきいき直売の会果樹部会と氷見市りんご組合は、11月22日～12月4日にかけて、JA直売所の果樹主力品目である「ぶどう・いちじく・かき・りんご」のせん定講習会を開催し、総勢41名が参加しました。

11月22日、西川 世司広 氏の園地（窪）にて開催された「ぶどう・いちじくせん定講習会」では、高岡農林振興センター園芸振興班 宮部 理子普及指導員が講師を務め、せん定する位置やせん定後の施肥管理などについて、実演を交えて説明がありました。

12月4日には、世木 三正 氏の園地（上田）にて「りんごせん定講習会」が開催され、富山県広域普及指導センター河村 健 副主幹より、主枝先端を強く保ち結実量を向上させるためのせん定方法などについて実演講習がありました。

参加した山口 正明 氏（朝日本町）は、「これまで徒長枝や側枝の処理の仕方について長年疑問に思うことがいくつかあったが、今回の講習で十分に理解できた。消費者に喜ばれる良質なりんごを作りたい。」と話しました。



11月26日ぶどう・いちじくせん定講習会
宮部 普及指導員（中央）より実演を交えた講習がありました。



12月4日りんごせん定講習会
河村 副主幹（中央）より“残すべき枝”について講義がありました。

サンコー氷見中央店 JA生産者コーナーがリニューアル!!

サンコー氷見中央店では、令和6年11月11日よりJA生産者（地場野菜）コーナーがリニューアルし、お客様から大変好評を得ています。

新しい売場は、お客様入り口により近い場所に設置され、お客様が商品を手に取りやすい低段の平台に木枠の陳列ケースを配置し、“新鮮・採れ立て”の地場野菜の美味しさや丹精込めてつくる生産者の“ぬくもり”が伝わる売場となっています。

年末年始には、氷見産もち米を使用した切り餅やかぶら寿司なども出荷されますので、ぜひともご利用ください!!



サンコー氷見中央店 JA生産者（地場野菜）コーナー



コーナーには、“農家直送”の新鮮野菜・果実・農産物加工品が豊富に並びます!!

正月の必需品『久目串柿』出荷始まる

あめ色鮮やか 出来栄え上々!!

久目串柿生産組合

久目地区の特産で正月飾りとして欠かせない「久目串柿」の初出荷が12月5日、JA氷見市久目支所倉庫で始まりました。

本年は、高温による品質低下も懸念されましたが、色つやともに良好。昨年よりやや少ない5万5千本の出荷を見込んでおり、富山・高岡・金沢の市場を通じ、富山・石川県内の量販店をはじめ、JAグリーンひびみでも販売されます。

串柿は、久目地区内の山間部3集落に6戸の生産者があり、10月下旬から収穫された柿は皮むきの後、ハギやタニウツギなどの枝で作った串に刺して天日で乾燥。鮮やかなあめ色に仕上げられます。

初出荷に先立ち11月下旬には、串柿を昆布で巻き水引や扇を取り付ける飾り付け作業を行い、併せて出荷されました。

久目串柿生産組合役員の寶住與一さんは、「今年も良質なものに仕上がった。串柿を家に飾って、いい正月を迎えてほしい」と話されました。



JAグリーンひびみで、みかんや棚田米を販売体験

灘浦小学校

農産物直売所JAグリーンひびみで11月28日、灘浦小学校の5・6年生児童19人が「灘浦みかん」や長坂地区の「棚田米」を販売し、地元特産品をPRしました。

児童たちは「灘浦うまいもんひろめ隊」として活動しており、灘浦みかんの摘果作業や収穫、長坂棚田米の田植えや刈取りを自ら体験し、地元の特産品に理解を深めてきました。

さらに多くの人に魅力を伝えようと販売も行うことにした児童たちは、同隊お揃いのTシャツを身に纏い「灘浦みかんいかがですか?」「美味しいですよー!」と声を合わせてお客様に呼び掛けました。

1時間ほどで、用意した灘浦みかん(1.2kg)50袋と棚田米(2kg)30袋の全てを売り切った児童たちは「たくさんのお客さんに買ってもらえて嬉しかったです。美味しく食べてほしい」と笑顔で話してくれました。



特殊詐欺被害を未然に防止!! 阿尾支所職員に氷見警察署長から感謝状

JA氷見市 阿尾支所は、勤務する職員が特殊詐欺被害を未然に防いだとして、氷見警察署より感謝状の贈呈を受けました。

11月初め、同支所の窓口を訪れた70代の男性から「口座の850万円を別の金融機関の口座へ振り込みたい」と申し出があり、対応した職員が事情を尋ねましたが、頑なに理由を隠す態度に違和感があったため、上司らに報告し男性を説得。「検事の指示でひとつの銀行口座に預金を集めている」などと説明したため不審に思い、警察に相談。職員の連携により水際で被害を防ぐ事が出来ました。

11月20日、阿尾支所を代表して新堂 保支所長と細 利香 次長が氷見署を訪れ、坂本 靖彦 署長から感謝状を受け取りました。2人は「不審な電話がかかってきた時は相談してほしい」「今後もJA利用者、特殊詐欺被害防止を呼び掛けた」と力強く話されました。



雪のシーズン間近 「除雪機メンテナンス講習会」を開催

JA氷見市は、本格的な雪のシーズンに間近に控えた11月28日、「除雪機メンテナンス講習会」を機械燃料センターにて開催しました。

研修会は、農業機械課の中 貴史係長が講師を務め、修理依頼の多いベルト交換やキャブレター分解清掃、ワイヤー調整など基本的なメンテナンスについて講義がなされました。支所店から参加した職員18名は、実際の機体を使い、分解・調整・組み立て作業を行いながら機械の仕組みや修理方法について学びました。

澤井 宏純 機械燃料センター部長は、「氷見市内には、JAから導入の除雪機だけでも1000台近く保有されている。修理対応をしつかりすることが組合員の信頼を高めることにつながる。あわせて事前点検も呼び掛けてほしい」と挨拶。研修を受けた職員は「組合員からの依頼に迅速に対応できるように取り組んでいきたい」と話しました。



『フォークダンス教室』で踊って、楽しく交流♪ = JA氷見市女性部 =

JA氷見市女性部は11月13日、氷見市農業会館で「フォークダンス教室」を開催し、参加した20名の部員らが踊りを通じて互いに親睦を深めました。

部員の健康維持、体力増進を目的に今回初めて企画されたこのイベントは、部員の西川 洋栄さんが講師を務め、参加者を指導。

参加者は慣れない動きに悪戦苦闘しながらも、全員で手を繋ぎ、曲に合わせて楽しく体を動かして、交流を図りました。

参加者は「ダンスの経験がなく難しかったが、みんなで楽しく踊ることが出来た。いい運動になった。また機会があれば参加したい。」と笑顔で感想を聞かせてくれました。



『担い手経営体への巡回訪問』を実施

平成26年度から取り組んでいる集落営農組織等担い手経営体への巡回訪問が12月中旬より始まり、1月末までに巡回を終える予定です。

J A氷見市では自己改革の実践を加速するため、常勤理事と営農部門職員による担い手訪問活動を展開しています。南組合長をはじめ、江添理事、粟屋理事、営農部門のスタッフが地域農業を支える担い手の元を訪れ、自己改革の取組状況を説明するとともに、ニーズを聞き取り、地域農業の維持・活性化を目指し協議しております。

担い手約50経営体を訪問し、徹底した話し合いを進め、集約した意見や要望は今後の事業活動に反映させるべく、本年も引き続き巡回訪問を実施してまいります。

協議内容の概略は以下のとおりです。

【営農部門】

経営・リスク管理等の問題点や令和7年度の作付け計画について

【経済部門】

肥料銘柄の集約、農薬の「担い手直送規格」の普及拡大に向けてのJ Aグループの取組について

【農機具部門】

農機具の導入計画及び資金計画について

【J A及び行政に対する要望・意見】の集約について



氷見ハトムギ商品紹介

シリーズ
第7弾

お休み処 くまなし

氷見産ハトムギを使用している商品とお店を紹介しています！

※今回で最終回になります。

お店紹介

「お休み処くまなし」は中心市街地より国道415号線を羽咋方面に車で15分行くとピンクの看板が目印の直売所です。店内は地元の新鮮野菜、果物、加工品、民芸品等を主に販売しており、来店客は市内と近隣の石川県民そして休日には観光客を中心に早朝から賑わっています。また敷地内にはやぎもいるので子供連れの家族にも人気がある場所になっています。

商品紹介

店内で販売する論田の加工グループ「食彩ふるさと」がつくる「おもち」は大人気でモチモチした食感が絶品です。

早い時間で売り切れますので、ひと家族限定5個で販売しています。

そして、まだ食されていない方、お餅好きな方にはおすすめです！

種類は「草もち」「豆もち」「はとむぎ」

の3種類、価格はお求めやすく1個150円（

税込）「はとむぎ」は氷見産を使用しており

、香ばしさを楽しむことができます。

・論田餅（はとむぎ）



店 名：お休み処 くまなし
住 所：氷見市上余川5198番地1
電 話：0766-76-1180
営業時間：午前9時から午後4時
定 休 日：年中無休

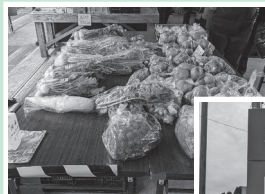

●氷見ハトムギ商品紹介シリーズは今回が最終回。また氷見ハトムギを活用した商品開発をご希望のお店の方は、お気軽に当J A資材課（TEL 0766-74-8893）まで

お気軽にご連絡ください。

令和7年1月 金融窓口営業日のご案内

| 支所名 | 1 | 2 | 3 | 4 | 5 | 6 | 7 | 8 | 9 | 10 | 11 | 12 | 13 | 14 | 15 | 16 | 17 | 18 | 19 | 20 | 21 | 22 | 23 | 24 | 25 | 26 | 27 | 28 | 29 | 30 | 31 |
|-------------------------|---|---|---|---|---|----|----|----|----|----|----|----|----|----|----|----|----|----|----|----|----|----|----|----|----|----|----|----|----|----|----|
| | 水 | 木 | 金 | 土 | 日 | 月 | 火 | 水 | 木 | 金 | 土 | 日 | 月 | 火 | 水 | 木 | 金 | 土 | 日 | 月 | 火 | 水 | 木 | 金 | 土 | 日 | 月 | 火 | 水 | 木 | 金 |
| 氷見 窪上庄 南部 阿尾 | | | | | | | 営業 | | | | | | | | 営業 | | | | | | | | 営業 | | | | | | | | 営業 |
| 稲積 暮石 島尾 久目 女良 八代 | | | | | | | 営業 | | 営業 | | | | | 営業 | | 営業 | | | | | | | 営業 | | 営業 | | | | | 営業 | 営業 |
| 余川 柳田 田子 双光 速川 宇波 | | | | | | | | 営業 | | 営業 | | | | | 営業 | | 営業 | | | | | | 営業 | | 営業 | | | | | 営業 | 営業 |
| 丸三 | | | | | | 営業 | | | | | | | | | | 営業 | | | | | | | | | | | 営業 | | | | 営業 |

1. 窓口の営業時間は、午前8時45分～午後4時（他行振込は午後2時30分）です。
2. 金融窓口が営業していない日においては下記のサービスがご利用できません。
 ①全ての金融窓口業務 ②その他業務（共済・購買等）で貯金口座の入出金を伴う手続き

厚生連高岡病院からのお知らせ

Qスイッチルビーレーザーの導入について

この度2024年8月より導入したQスイッチルビーレーザー『IB103EX』についてご紹介いたします。

Qスイッチルビーレーザーは、様々なシミやアザを治療するレーザーです。保険適応の疾患は異所性蒙古斑、扁平母斑、太田母斑、外傷性色素沈着症（外傷性刺青）です。保険適用となる回数は、症状によって異なります。たとえば、太田母斑や異所性蒙古斑、外傷性色素沈着症（外傷性刺青）の場合は5回まで、扁平母斑の場合は2回までが保険適用となります。治療後は最低3ヶ月の経過診察が必要となり、次の施術は3ヶ月以降に状態を見て行います。『IB103EX』は従来当科で使っていた『IB101』に比べ、照射スピードも速くなったため、広範囲の照射をするような場合には処置の時間が短縮できるようになりました。



厚生連高岡病院
形成外科 診療部長

杉下和之

<異所性蒙古斑>

新生児の臀部以外に認める青色斑です。四肢、体幹部などに出現し、薄いものであれば大部分は自然消退するといわれています。色調が濃いなど、自然消退が期待できないものに関しては治療を行います。

<扁平母斑>

扁平な褐色斑で多くは先天的に認めることが多いですが、それ以降に出現する遅発性のものが存在します。Qスイッチルビーレーザーの治療効果は低いといわれていて、再発例が多いようです。ただし、顔面、頸部などの症例では効果的との報告もあります。

<太田母斑>

額、眼の周り、頬、耳などに認める褐色から淡青色の色調の母斑で、その色は色素の深さや密度によって異なります。この母斑はその出現時期から、生下時、もしくは生後濃くなる早発型と、思春期以降に色が濃くなる遅発型に分けることができます。

<外傷性色素沈着症（外傷性刺青）>

交通事故や擦過傷などで砂、土、コンクリート、アスファルト粉などの微小な異物が真皮に沈着したことによって生じる刺青です。



令和6年度JA共済全国小・中学生書道 富山県コンクール 審査結果



令和6年度JA共済全国小・中学生書道富山県コンクールには、県内14JAから半紙・条幅併せて11,180点の応募があり、審査の結果、JA氷見市管内から7点が入賞しました。

全国共済農業協同組合連合会富山県本部運営委員会会長賞



佳作 条幅の部
氷見市立朝日丘小学校6年 窪 日花



銅賞 条幅の部
氷見市立上庄小学校2年 中居 愛心



銅賞 条幅の部
氷見市立湖南小学校1年 平井 有咲



金賞 条幅の部
氷見市立湖南小学校1年 諸永 梨々愛

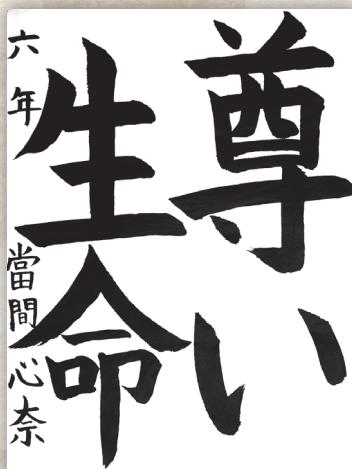

佳作 半紙の部
氷見市立比美乃江小学校6年 當間 心奈



佳作 半紙の部
氷見市立西の杜学園1年 関谷 夏芽

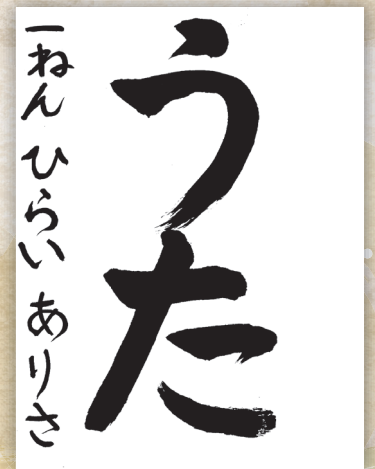

佳作 半紙の部
氷見市立湖南小学校1年 平井 有咲

令和6年度「ごはん・お米とわたし」作文・図画コンクール 富山県審査結果



優秀賞 図画部門

『夕焼けと田植え』

氷見市立西條中学校3年
桶 想蘭

令和6年度「ごはん・お米とわたし」作文・図画コンクールは、審査の結果、JA氷見市管内から作文4点、図画7点が入賞しました。



優秀賞 図画部門

『おこめ作り、
これも大事なお仕事です』

氷見市立比美乃江小学校2年
大谷 咲桜



努力賞 図画部門

『ぼくんちのコンバイン』

氷見市立比美乃江小学校3年
紅出 弦汰



努力賞 図画部門

『ペットのカニとおにぎりを食べる』

氷見市立朝日丘小学校2年
松原 柳愛

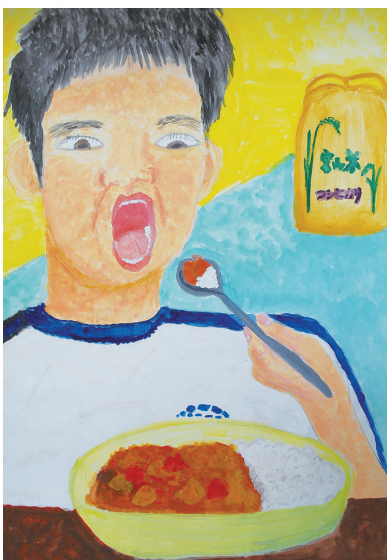

努力賞 図画部門

『おいしいカレー』

氷見市立比美乃江小学校3年
吉井 望



努力賞 図画部門

『おにぎりをにぎる私』

氷見市立比美乃江小学校4年
大谷 唯華



努力賞 図画部門

『いつものお昼時間』

氷見市立西條中学校3年
中山 花音

作文コンクールは
次ページへ



最優秀賞

作文部門

『おじいちゃんのお米づくり』

氷見市立比美乃江小学校 1年
小坪 進之助



『おじいちゃんのお米づくり』
比美乃江小学校 一年 こつば しんのすけ

「おじいちゃんのお米づくりがだいすきです。とくにしゃけおにぎりがいじりすきです。だいすきなおにぎりのお米をぼくのおじいちゃんがつくってくれています。ぼくはぼくのおいえのちかくの田んぼです。」
「いつもあさはやくにどこに行くのかな」とふしぎにおもっています。じじにきいてみました。すると、「お米にはたくさん水がいるから、水をあげてくるんだよ。くすりもあげなくちゃいけないんだ。」とおしえてくれました。
「たくさん水がいるって、どれだけいるのかなとおもい、じじをかんさつしてみました。するとじじは、あさだけではなく、おひるごはんをたべたあともうがたにもたんぼにいつていました。また、よう水ろから水をいれるだけではなく、はい水ろから水をぬくこともしていました。どうして水をたくさんあげなきゃいけないのに、水をぬいてるんだらう。じじにきくと、「イネは、せいちゅうんだんかいによって、おむ水のりょうがちがうんだよ。その日のきおんによってもちがうんだ。」とおしえてくれました。
じじは、まいにちぼくに、「げんき？」ときいてくれるけど、お米のようすもまいにちみて、おむ水のりょうをかながえているなんてすごいとおもいました。こんなおおきな田んぼのおせわもして、かっこいいなとおもいました。9がつには、水をぬいてしゅうかくをするときいたので、お米ができるのがたのしみです。
きょうもじじのおいえにいくと、ばばに、「しんのすけ、なにのおにぎりにする？」と、きかれました。ぼくは、「しゃけおにぎり！」と、こたえました。もうすぐ、ぼくのだいすきなあったかいしゃけおにぎりがかんせいします。

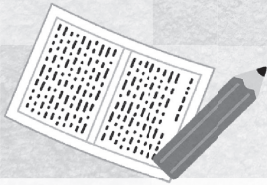

最優秀賞

作文部門

『ごはんができるまで』

氷見市立比美乃江小学校 4年
木和田 翔太

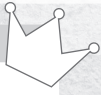

『ごはんができるまで』

比美乃江小学校 四年 木和田 翔太

三月になると、お父さんは動き始めます。十月末までの八ヶ月間、ぼくや弟にとっておきの一番おいしいごはんを食べさせたいと言って、ほぼ毎日田んぼやいねに耳をかたむけています。土づくりからごはんができるまで、すべて個人で作業を行うそうです。
前の年の秋の土づくりから、よく年の米作りが始まると聞きおどろきました。春になるとなえを育て、同時進行でくわであぜぬりをするそうです。お父さんにみせてもらったのですが、何まいものだんだんになった田んぼの一ヘクタール分をどらだらけになりながら全てくわであぜぬりするなんて、ぼくにはとてもまねできません。
五月は田植えです。学校が休みの時は、なえの箱を一まいずつ運ぶお手伝いをしています。今年は、はだしになって田植えけいけんをさせてくれました。なえを四本ずつ、たまたみ一まい分でしたがいねいに植えてみました。本場にこれがいつも食べているごはんになるのかなってふしぎに思いました。
あとは、毎月の草かりです。おばあちゃんとお父さんが朝から暗くなるまで休みのたびに、五か月間しています。ときどき、おべんとうを持って行くのがぼくの役目です。二人といっしょに田んぼのあぜで食べる、おばあちゃんの手作り梅干し入りおにぎりが、さい高にうまいです。
おにぎりを食べながら、お父さんは話をしてくれました。ぼくの通っている小学校でもお父さんたちが作っている中山間地米がほとんど出てくるそうです。給食は毎日とても楽しみですが、このことを聞いてから感しゃの気持ちさがさらにふえました。
一番びっくりしたことは、お父さんが二十二歳の時におじいちゃんが急におおれなくなり、おじいちゃんの田んぼを守ることを決意したことです。今年で二十七回目の米作りだそうです。お父さんの田んぼは、氷見市長坂にあります。日本のたな田百せんにも選ばれていて、たな田からながめるけしきは海にうかんだように見える立山れんぼうがそびえたち、本場にきれいでぼくも大好きです。
ある時「一日ぐらいたさばろうよ」と言うと、子どもたちが食べるお米に對して、てき当は大事だけれど、手ぬきはせつ対できないから毎日見に行くんだと言われました。
何事にも一生けん命なお父さんがじまんです。ぼくも弟も、一番好きな食べ物はお父さんです。弟はぼくをこえるくらい、ごはんが大好きです。ぼくは、いねかりの時のコンバインやたがやすときのトラクターのうんてんをお父さんと一しょにしているときが楽しいです。もう少し大きくなったら、お父さんが大事に守ってきた長坂のたな田や畑を、少しでもいいから、ぼくも作りつづけていきたいです。

優秀賞

作文部門

『一粒の中の神様』

氷見市立西條中学校 1年
大口 萌音

努力賞

作文部門

『心をこめて炊いたごはん』

氷見市立比美乃江小学校 4年
三輪 謙太

確定申告はスマホかパソコン があれば自宅からできます！ 税務署の申告会場は大変混雑します

決算書・申告書の作成は、自宅等からのe-Taxが便利です。

《決算書等作成のポイント！》

✓ 65万円の青色申告特別控除を受けるには・・・

事業所得（農業を含む）・不動産所得（事業的規模）について、青色申告をされている方は、正規の簿記の原則での記帳に基づき作成した貸借対照表と損益計算書を申告書に添付し、申告期限内にe-Taxで申告することで65万円の青色申告特別控除を受けることができます。

国税庁HP
確定申告書特集



✓ インボイスの登録申請を行った場合は・・・

インボイス発行事業者は、基準期間の課税売上高が1,000万円以下の場合であっても消費税の申告が必要です。

令和8年分までは、手軽に納税額が計算できる特例(2割特例)を選択することもできます。

国税庁HP
インボイス制度特設サイト



✓ 自宅等からのe-Taxの方法は・・・

方法1

普段お使いになっている会計ソフトで、決算書と申告書を作成し、e-Tax送信する。



空いた時間に、自宅等で作成&送信♪

方法2

会計ソフトをお持ちでない方や会計ソフトに申告書作成機能がない方は、国税庁ホームページ「確定申告書等作成コーナー」から所得税の決算書や申告書の作成、消費税の申告書の作成を行い、e-Tax送信する。

国税庁HP
確定申告書等作成コーナー



※申告手続きなどの一般的なご相談は、高岡税務署(0766-21-2501)に電話をお掛けください。音声案内が流れますので、該当の番号を選択してください。

《税務署への来署が必要な方》 申告会場は 2月17日(月) から受付開始

✓ 税務署の申告会場では、ご自身のスマホをお使いいただき、ご自身で申告書を作成

していただきますので、**マイナンバーカード(暗証番号2つ)**もお忘れなくお持ちください。

インボイス制度の導入に伴う消費税申告の相談が増加することから、例年以上に**税務署の申告会場の混雑が予想されます。**

入場時間は9時から16時です。(土・日曜日及び祝日は除きます。)

✓ 税務署の申告会場の混雑緩和のため、申告会場への入場には、入場できる時間帯が指定された

「入場整理券」が必要です。

入場整理券は、**国税庁のLINE公式アカウントでの事前発行**をご利用ください。

(2/17の入場整理券は2/7(金)から事前発行が可能です。)

※当日分の入場整理券は、税務署の申告会場でも配付しますが、数に限りがあります。



国税庁
LINE公式アカウント



高岡税務署

らのお知らせ

お住まいの地域を問わずご利用いただけます。

みどり保育園 子育て支援室 すくすくサロン

☎91-1277

携帯(直通) 080-7809-9427

月～金の毎日 9時～12時

13時～15時30分

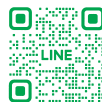

支援室 公式LINE



あけましておめでとうございます

今年も笑顔いっぱいの1年でありますように

今年の干支はへび

足型でへびのお正月飾りを作りました



ひづきくん&ママ



さくらちゃん、
たいしくん&ママ



ゆいとくん&ママ



かずほくん&ママ



りとくん&ママ



ゆめちゃん&ママ



りょうたくん&ママ



つくしちゃん&ママ



あいきくん&ママ



おとくん&ママ



はるたくん、ちあきちゃん
&パパ、ママ



さくらちゃん&ママ



かいりくん&ママ



一緒にあそぼう

遊び

すくすくサロンの活動を
紹介しま〜す

今年もいっぱいあそぼうね



すくすくスタッフ

学び



バランスボール講座



サロンにはたくさんのおもちゃがあります。また、スタッフと手遊びやパネルシアター、ふれあい遊びも楽しんでいます。



美ボディ講座



イチゴの苗を植えたよ

食の大切さ

季節の野菜を育てる活動にも取り組んでいます。食べる力=生きる力です。食の大切さを伝えていきます。



つながり

子育ての楽しさや大変さを共有できる仲間がいます。みんなと一緒に子育てを楽しみましょう。



仲間の笑顔が温かい



すくすくスタッフ



すくすくスタッフ

1月の予定

子育て講座のみ予約をお願いします。他のイベントの予約はいりません。

スタッフと一緒に遊ぼう

日時 1月14日(火)

手遊びを楽しんだ後は、折り紙でコマを作って遊びましょう。

離乳食らくらく講座
みかんケーキを作るよ

日時 1月20日(月)

炊飯器を使って、みかんケーキを作ります。

子育て講座
女性のためのロールカフェ

日時 1月24日(金) 10時~

女性の生き方、価値観についてトークしましょう

お楽しみ会

日時 1月31日(金)



節分の鬼のお面をつくりましょう。



支援室 公式LINE

子育て支援室か

保育園や幼稚園に入所していない乳幼児とその保護者の方が、

2025

新しい年が
素敵な一年で
ありますように



楽しく子育てできるよう
お手伝いします



1月の子育て講座

★マークのついたものは 要予約

はじめての方は公式LINEからお問い合わせくださいね!

★ 離乳食後期 手づかみ食メニュー講座

とき 1月10日(金)午後2時

★ バランスボールで親子あそび

とき 1月16日(木)午後2時

はじめての方におすすめ♡ 赤ちゃんママのティータイム

とき 1月17日(金)午前10時
30日(木)午後2時

お茶でも飲んでほっと一息つきませんか?
すくすく育つあそびのレシピ教えます!

★ 新米ママの 離乳食スタート講座

とき 1月27日(月)午後1時半

対象: 4～6カ月程度のこれから離乳食をはじめの方
内容: 準備する物品 与え方 進め方
おかゆや野菜ペースト作り体験

★ 親子で簡単 ふれあい目か!!

とき 1月28日(火)午前10時

★ 離乳食中期講座

はじめての肉や卵

とき 1月29日(水)午後2時

対象: 6～8カ月程度
内容: 食材のふやし方や楽調理の仕方
大人ごはんからの取り分けの工夫

●問い合わせは【相談員】
保健師 塚口依久子
保育士 叶田 美穂
子育て支援員 松浦華永子
楽しく、ためになる講座です。
はじめての方大歓迎です。

きもの & ファッションフェア

新生活応援「オーダースーツ」フェア同時開催!

とき

2月15(土) 9:00~17:00

2月16(日) 9:00~17:00

ところ

氷見市農業会館4階



JAグリーンひみ
からのお知らせ

〒935-0023 富山県氷見市朝日丘3931-1

ヨイヤサイ

TEL.0766-72-4831

1月のお知らせ

- 1月13日(月)は「氷見の日」ポイント3倍デー!!
- 1月21日(火)はJAグリーン感謝祭!
- 令和7年は1月5日(日)より通常営業
※1月1日~4日は休業します。
- 4月30日まで毎週「水曜日」は定休日です

1,000円以上
お買い上げの方に
先着で粗品進呈!!



令和6年度 第12回定例理事会

日時 令和6年12月19日(木) 午前9時30分
場所 農業会館 4階401号室

報告事項

- 1、令和6年度11月末財務状況について
- 2、令和6年度11月末部門別実績及び報告事項について
- 3、(仮称)新阿尾支店新築工事にかかる指名競争入札結果について
- 4、令和6年度期末監事監査の日程について
- 5、利益相反取引にかかる報告について
- 6、令和6年度JA共済コンプライアンス点検結果および改善方針の概要について
- 7、役員処分にかかる経過報告について

付議事項

- 1、中期3カ年経営計画(案)について
 - 2、令和7年度事業計画及び事業推進方策(案)について
 - 3、近代化事業に係る利用料金の改定について
 - 4、令和6年度決算方針について
 - 5、「経理規程」の一部改正について
 - 6、令和7年度における経済事業に係る理事との契約について
 - 7、令和7年度内部監査計画について
 - 8、「職制業務分掌規程」の一部改正について
 - 9、組合員の法定脱退手続き承認について
 - 10、令和7年度余裕金運用計画について
 - 11、令和7年度借入金最高限度額決定の件について
 - 12、令和7年度同一人に対する信用の供与等の最高限度額について
 - 13、理事の利益相反取引に係る承認について
 - 14、令和5年度産米共同計算収支結果について
- ※付議事項は全て承認されました。

12月号に掲載致しました「令和6年度 第11回定例理事会のご案内」におきまして報告事項、付議事項が一部追加となりましたので、改めて訂正致します。

報告事項8、役員責任調査委員会 最終報告について
付議事項4、能登半島地震における災害復旧事業の活用について
付議事項6、役員処分案について(口頭)

パワー・ハラスメント事案発生に関するお詫びと今後の対応について

既にマスコミ等で報道されている通り、この度当組合におきまして、代表理事組合長 南 勇樹（以下組合長）による言動および行為が役員責任調査委員会よりパワー・ハラスメント事案として認定されました。

組合員に喜ばれるJA、職員がやりがいを感じられる職場を目指すなか、この様な事案を発生させてしまったことにつきまして、組合員およびご利用様をはじめ関係各位に多大なるご迷惑とご心配をおかけしておりますことを深くお詫びを申し上げます。

1.事案の概要（役員責任調査委員会が認定した事実）

組合長が複数の職員に対し、感情的に叱責したり机をたたいたりした行為

2.本件に対する処分の内容 ※令和6年11月20日付

減俸20%（12月から6か月）及びけん責
付帯決議）再発の場合には辞職勧告を行う

3.今後の対応

ハラスメント防止の情報発信、相談しやすい環境づくりを
着実に実践し、同様の事案が二度と起こらないよう、全役員
一同、信頼回復に取り組んでまいります。

以上

本件に関するお問い合わせ先
総務人事課（担当：荒木）
電話番号 0766-74-8821

保険プラザ 年末年始の営業日について

表記の件につきまして、下記の通りとしますのでご周知のほど
よろしく願いいたします。

| 日 付 | 営業案内 |
|-------------------|------|
| 12月30日（月） | 営 業 |
| 12月31日（火）～1月5日（日） | 休業日 |
| 1月6日（月） | 営 業 |



読者アンケート

JA氷見市に関する疑問・質問など御座いましたらコチラの記入用紙に
ご記入のうえ、最寄りの支所もしくは本所 総務人事課までご提出下さい。

正組合員 准組合員 組合員以外 （いずれかに○をつけて下さい）

ご意見・ご感想

謹んで新春のご挨拶を申し上げます。

| | |
|-----|-----|
| 監 代 | 理 |
| 表 表 | 組 組 |
| 監 長 | 合 合 |
| 事 事 | 理 理 |
| | 事 事 |

屋片田竹堂表梶弓大池水津上杉土水吉田田東川山浮西宮水小村垣長粟江両南
 敷田中越尻 部石田口澤仙本平谷崎中中海田野橋塚木瀬林 地井屋添國
 孝義健善伸良義裕泰 清忠義千政久昭尚 豊敏 信克泰明幸義 茂章明勇
 之治一和夫広明一浩貢稔人志文秋司雄一典裕明也勉司幸生子三勝豊樹臣美樹

新春



自動車大展示会 開催!!

開催日 1月11日(土)・12日(日) AM9:00~PM5:00

場 所 JA氷見市機械燃料センター

ご来場の方に

・BOXティッシュ5箱
※お一家族様1個
プレゼント!

ご成約の方に

・氷見牛(焼肉用)3,000円相当 ・車検割引券
・BOXティッシュ20箱 **プレゼント!**

(次回車検時使用可能)

種類豊富な新車、
中古車、
大展示場完備!



ダイハツ ファンクロス



スズキ ハスラー



トヨタ アクア

お問い合わせ先 JA氷見市車輜課 TEL 0766-91-1244

辞令

人事異動

(令和6年12月1日付)

新職務
機械燃料センター部 燃料課

笹川美千代

旧職務
貯金が替課

税の相談日

| | | | |
|-----|---------------------|-----|----------|
| 日 時 | 令和7年1月8日(水) 10時~16時 | 場 所 | 本 所 |
| | 29日(水) 10時~16時 | 担 当 | 海下 顧問税理士 |

編集後記

=今年は『巳年』。“脱皮”の一年にしよう!! =

昨年は本誌をご愛読頂き誠に有難う御座いました。また様々な取材を通し多大なるご協力を賜りましたこと深く感謝申し上げます。さて本年は『巳年』です。脱皮を繰り返す蛇の様子から巳年は『変化と成長』、また『復活と再生』の年だと言われています。悲しいことや辛いこと、へびなことがあっても負けずに頑張りましょう!!

今年一年の皆様方のご健勝とご多幸を、ご祈念申し上げ年頭のご挨拶とさせていただきます。今年もどうか、ニョロ(よろ)しくお願い致します!

M・N