

いきいき直売の会

土づくり研修会のご案内

と き

12月14日(水)10:00

ところ

氷見市農業会館4階

内 容

講師

(株)生科研 営業部東日本グループ
秋場 邦彦氏

土づくりの基礎知識について
有機質肥料の種類と効果的な使用方法
について

土壌分析調査結果の見方と活用法につ
いて
他

(株)生科研は、直売の会が土壌分析検査を依頼し
ている会社です。

初霜の候、会員の皆様におかれてはますます
ご清栄のこととお慶び申し上げます。日頃
は当会の運営にご高配を賜り誠にありがとう
ございます。

諸般の事情により肥料価格が高騰する中、
堆肥などの有機質肥料による土づくりの充実
や、土壌分析検査に基づく施肥を推進し、化
学肥料施用量の低減(肥料費の節減)につな
げるための一助になればとこの研修会を計画
いたしました。多数ご参加いただくようお願い
申し上げます。

なお、例年12月に実施している「懇親会」
については、新型コロナウイルスの収束の見
通しが立っていないことを鑑み、開催見合
わせとさせていただきます。ご理解賜りますよ
うお願い申し上げます。

令和4年11月30日

いきいき直売の会 会長 早川信一

The image shows a screenshot of a spreadsheet used for soil analysis. The spreadsheet has multiple columns and rows, with a red box highlighting a specific cell containing the text '見本' (Sample). The spreadsheet appears to be a data table for recording soil test results.

参加申し込み

別紙の申込書をJA支所へ提出ください。(12月8日まで)
※当日は、昼食のお弁当を準備いたします。

肥料や土づくりに関して課題や疑問点のある
方は、申込書にご記入ください。可能な限り研修
会にて回答させていただきます。



お問い合わせは JA営農販売課(74-8871 濱下まで)

J A 氷見市営農販売課行

いきいき直売の会

「土づくり研修会」参加申込書

と き 令和4年12月14日(水) 10:00

ところ 農業会館 4階

所属支所 _____ 支所

会員番号 _____

会員氏名 _____ 参加人数 _____ 名

電話番号 _____

グループ会員は、参加人数を必ず記入ください。

肥料や土づくりに関する質問



いきいき直売の会

菜野花 (なのかちゃん)

いきいき直売の会特報

令和4年11月増刊号

○会員用 WEB ページの活用について

このたび直売の会会員用 WEB ページに以下の内容を追加させて頂きました。

防除日誌の内容確認において、「適用外使用」により出荷停止となった事例が今年度も発生しています。

「適用対象作物一覧表」を活用し、間違いのない農薬使用をお願い致します。

～今回追加した内容～

- ・ 主な農薬の適用対象作物一覧表
- ・ 希釈倍率早見表
- ・ 農薬ラベルの見方

また、会員用 WEB ページには、下記の情報が掲載されていますので、ぜひともご活用ください。

防除日誌様式 (34 品目)、直売の会特報、栽培情報、その他の情報 (土壌分析検査依頼書等)、各種注文書、園芸作物栽培マニュアル (※)

※園芸作物栽培マニュアルにアクセスするにはパスワードが必要です。パスワード: ikiki03



会員用 WEB ページは、JA 氷見市トップページ⇒営農情報「いきいき直売の会」⇒「会員の方向けページはこちら」からアクセスできます。

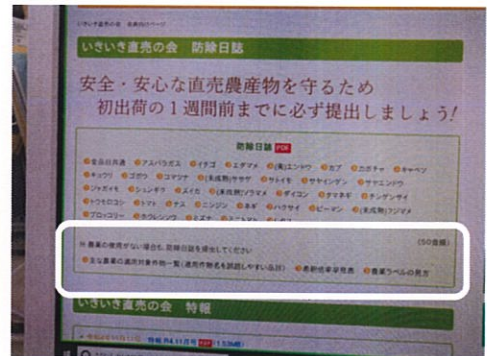

追加資料 (PDF ファイル) は、防除日誌一覧の中に配置しました。ダウンロード・印刷が可能です。

○ひみきときとこども食堂への野菜寄付について

昨年度より始まったこども食堂への野菜寄付について、今年度9月末までの実績で提供者数計22名、品目数計21品目、寄付点数計286袋分 (※) のご提供がありました。

提供して頂いた方には深く感謝申し上げます。

今後も下記の通り受け付けますので、皆様のご協力をお願い申し上げます！！

◆受付場所 JA グリーンひみ、窪支所、柳田支所、島尾支所

◆受付日時 毎月第2・第3・第4週の、火・水・木曜日 8:30~14:00

◎受付場所に掲示の「こども食堂受付日カレンダー」をご確認ください。

※バラでの提供は、重量を袋数に換算。

○かぼちゃの出荷方法について

10月20日に開催した野菜部会役員会にてかぼちゃの出荷方法について協議し、以下の通り、新ルールを決めさせていただきます。

かぼちゃの出荷方法

- ・原則として野菜袋に包装して出荷する。
- ・サイズが大きい等の理由で野菜袋に入り切らない場合は、袋に入れずに出荷することも可とする。

ただし、右写真の通り、バーコードラベルが取れないようなラベルの貼り方を心がける。

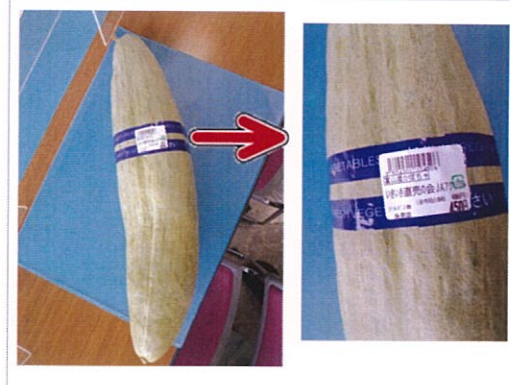

かぼちゃを袋に入れずに出荷する場合は、出荷物を束ねらテープ等で2~3カ所巻き、テープの上にバーコードラベルを貼りつけて下さい。

○品揃え確認の結果より ~不足品目の栽培にチャレンジしましょう!~

11月28日午前11時頃よりJAグリーンひみにて野菜類の品揃え確認を行いました。

下記の通り不足品目についてご報告させていただきます。

まったく出荷されていなかった品目

なす、玉ねぎ、ごぼう

出荷されていたが不足していると思われた品目

きゅうり、にんにく、定番のかぼちゃ品種（えびす、ぼっちゃん等）、小かぶ（中かぶ、大かぶは有り）

この日は、一部の会員がミニトマトやきゅうりを出荷されていました。

この時期に果菜類を出荷するためには、ビニールハウスがないと難しいですが、露地栽培でも定植時期を遅らせたり、ビニール被覆で出荷時期を延長させるなど皆様の工夫が期待されます。

また、玉ねぎ、にんにく、かぼちゃなどは、貯蔵して出荷盛期を避け、秋冬出荷する工夫も求められます。

ごぼうは、1年を通じて不足している品目です。



令和元年9月24日JAグリーンに出荷されていたミニトマト出荷盛期を避ける工夫が求められます

○バーコードラベル貼り忘れ・貼り間違いが多発

店舗より最近、バーコードラベルの貼り忘れや貼り間違い（他店のラベルが貼ってある）が多いとの苦情が上がっています。

ラベルがない商品については、店舗の商品として販売させて頂きます（出荷者の売上にはなりません）。

また、大阪屋ショップ氷見店、ハッピータウン店、プラファ店については、ラベルなしの出荷品は、諸般の理由により販売しないとのことで決まりました。

出荷品の陳列の際は、バーコードラベルが貼ってあるかどうかを必ず確認してください。

また、バーコードを持ち帰り自宅で貼り付けることは、ラベルの貼り間違いを招きますので止めてください。

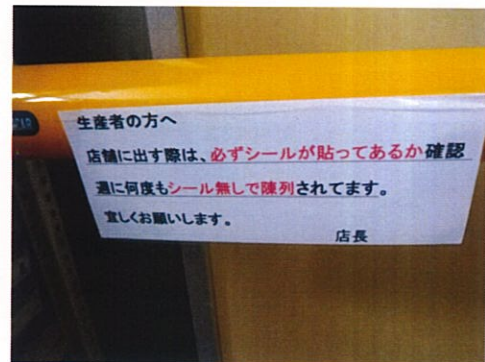

アルビス氷見店 返品置き場に掲示されたラベル貼り忘れに関するお願い事項

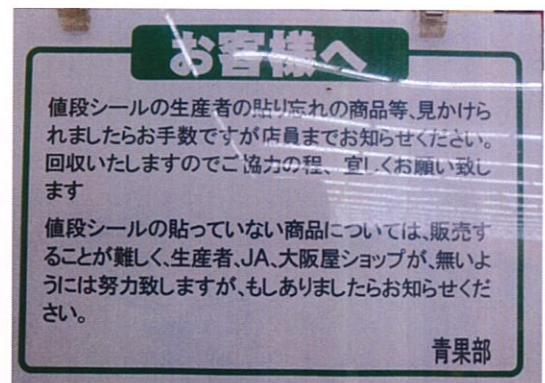

大阪屋ショップ氷見店 売場に掲示されたラベル貼り忘れ品の対応についての案内

○前出しコンテナの陳列方法について

（対象店舗：マックスバリュ氷見店以外のインショップ店舗）

売場の陳列台前に並べるコンテナの配置方法について、隙間なく配置してあるため、お客様が陳列台の商品を取る際に手が届きにくい状況になっている売り場が見られます。

コンテナを通路に並べる際は、通路側に2列までとし、列と列の間はお客様が入れるだけの隙間（45cm程度）を必ず空けてください。

また、アルビス氷見店は、前出しコンテナは3台までとします。

サンコー氷見中央店 2022年11月28日



整理前



整理後